

REPUBLIK ÖSTERREICH

AUSTRO CONTROL GmbH
LUFTFAHRTINFORMATIONSDIENST
Wagramer Straße 19
1220 Wien
AUSTRIA



AUSTRO CONTROL GmbH
AERONAUTICAL INFORMATION SERVICE
Wagramer Strasse 19
1220 Wien
AUSTRIA

TEL: +43 (0)5 1703 / 2051
FAX: +43 (0)5 1703 / 2056
AFTN: LOWWYNYX
EMAIL: nof@astrocontrol.at

REPUBLIC OF AUSTRIA

AIC B 3/17

16 MAR

Dieses AIC umfasst 3 Seiten. Dieses AIC ersetzt AIC B 12/15.

INKRAFTTRETUNGSDATUM: 30 MAR 2017

Temporäre zivile Luftraumreservierungen TRA Wienerwald-Ost und TRA Wienerwald-West - Betriebsbestimmungen

1. ALLGEMEINES

Um Segelflüge im Nahbereich des Flugplatzes Tulln, der im Bereich der TMA LOWW 3 und TMA LOWW 4 liegt, zu erleichtern und die physische Trennung von an- und abfliegenden kontrollierten Flügen vornehmen zu können, wurde von der Austro Control GmbH, Anflugkontrollstelle Wien im Einvernehmen mit den ansässigen Segelflugvereinen in Tulln, die TRA Wienerwald-Ost und die TRA Wienerwald-West festgelegt.

2. DEFINITION DER TRA WIENERWALD-OST (WWE) UND TRA WIENERWALD-WEST (WWW)

2.1. Temporäre zivile Luftraumreservierung (TRA)

2.1.1. "Lufträume der Klasse C oder D von definierter und in luftfahrtüblicher Weise kundgemachter vertikaler und horizontaler Ausdehnung, die in der Zeit der jeweiligen Aktivierung, temporär als Luftraum der Klasse G klassifiziert werden."

2.2. TRA Wienerwald-Ost

2.2.1. Vertikale Begrenzungen:

Untergrenze TRA Wienerwald-Ost: 3500 FT AMSL
Obergrenze TRA Wienerwald-Ost: 5500 FT AMSL

2.2.2. Laterale Begrenzungen:

48 15 12.0000N 016 04 20.0000E - 48 19 05.0000N 016 07 05.0000E - 48 20 05.0000N 016 07 48.0000E -
48 19 58.0000N 016 12 58.0000E - 48 16 51.0000N 016 10 50.0000E - 48 07 46.0000N 016 04 36.0000E -
48 09 32.0000N 016 00 24.0000E - 48 14 43.0000N 016 03 59.0000E - 48 15 12.0000N 016 04 20.0000E.

2.3. TRA Wienerwald-West

2.3.1. Vertikale Begrenzungen:

Untergrenze TRA Wienerwald-West: 4500 FT AMSL
Obergrenze TRA Wienerwald-West: 6500 FT AMSL

3.2.2. Laterale Begrenzungen:

48 20 21.0000N 015 56 35.0000E - 48 12 44.0000N 015 51 05.0000E - 48 11 11.0000N 015 52 44.0000E -
 48 03 02.0000N 016 01 22.0000E - 48 07 46.0000N 016 04 36.0000E - 48 09 32.0000N 016 00 24.0000E -
 48 14 43.0000N 016 03 59.0000E - 48 15 12.0000N 016 04 20.0000E - 48 19 05.0000N 016 07 05.0000E -
 48 20 05.0000N 016 07 48.0000E - 48 20 21.0000N 015 56 35.0000E.

2.4. Kartendarstellung der TRA Wienerwald-Ost (WWE) und der TRA Wienerwald-West (WWW)

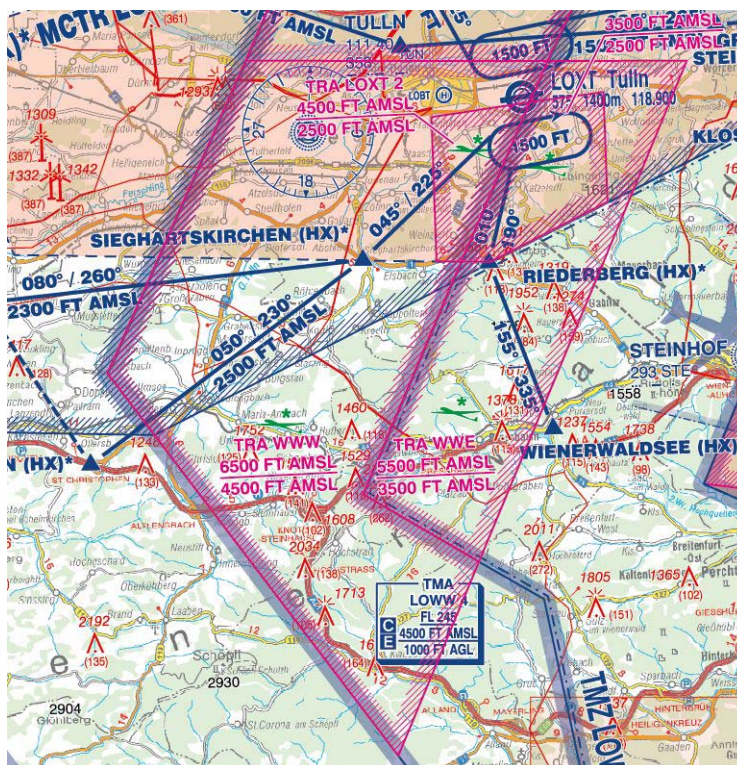

3. BENÜTZUNGSBEDINGUNGEN

3.1. Die TRA Wienerwald-Ost und die TRA Wienerwald-West können nur gemeinsam aktiviert werden. Dabei ist zu beachten, dass die TRA Wienerwald-Ost und die TRA Wienerwald-West unterschiedliche Ober- und Untergrenzen haben.

3.2. Die beabsichtigte Benützung wird vom Betriebsleiter des Flugplatzes Tulln bei der Anflugkontrollstelle Wien telefonisch angemeldet. Die Anflugkontrollstelle Wien stimmt, unter Berücksichtigung der zum Zeitpunkt der Anmeldung absehbaren Verkehrslage, der Benützung der TRA Wienerwald-Ost und der TRA Wienerwald-West zu.

3.3. Auf Anweisung der Anflugkontrollstelle Wien sind jedoch die TRA Wienerwald-Ost und die TRA Wienerwald-West, bei durch die Verkehrslage erforderlichen Umständen, binnen 10 Minuten zu räumen. Die Räumung des Luftraums hat analog Punkt 3.5. zu erfolgen.

3.4. Das Ende der Inanspruchnahme wird vom Betriebsleiter des Flugplatzes Tulln unverzüglich der Anflugkontrollstelle Wien gemeldet. Die Schließung der TRA Wienerwald-Ost und der TRA Wienerwald-West wird mindestens 10 Minuten vorher durch den Betriebsleiter, auf der in diesem Abkommen genannten Frequenz, verlautbart.

3.5. Sollte die Notwendigkeit einer ungeplanten raschen Deaktivierung der TRA Wienerwald-Ost und der TRA Wienerwald-West gegeben sein, wird der Betriebsleiter des Flugplatzes Tulln von der Anflugkontrollstelle Wien darüber informiert. Der Betriebsleiter des Flugplatzes Tulln informiert über Funk umgehend die in der TRA Wienerwald-Ost und der TRA Wienerwald-West befindlichen Luftfahrzeuge über diese Tatsache, zusammen mit der Aufforderung die TRA Wienerwald-Ost und die TRA Wienerwald-West binnen 10 Minuten zu verlassen.

3.6. Piloten haben innerhalb der TRA Wienerwald-Ost und der TRA Wienerwald-West auf der Frequenz des Flugplatzes Tulln (119,450 MHz) hörbereit zu sein.

3.7. Der Betriebsleiter des Flugplatzes Tulln hat während der Aktivierung der TRA Wienerwald-Ost und der TRA Wienerwald-West permanent erreichbar zu sein. (Tel. +43 (0)664 6365368)

3.8. Die Namen der Anmeldungsberechtigten (Betriebsleiter von Tulln) sind der Anflugkontrollstelle Wien bekannt zu geben. Jegliche Änderung ist mindestens 10 Tage vor der ersten Tätigkeit der zu nennenden Person der Anflugkontrollstelle Wien schriftlich mitzuteilen.

3.9. Die Aktivierung der TRA Wienerwald-Ost und der TRA Wienerwald-West endet jedenfalls mit ECET.

4. KONTROLLVERFAHREN

4.1. Um Ungenauigkeiten der Radarerfassung, der Radardatendarstellung und der Radardatenübertragung zu kompensieren, werden seitens der Anflugkontrollstelle Wien kontrollierte Flüge mit einem Mindestabstand von 1 NM an der aktiven TRA Wienerwald-Ost und TRA Wienerwald-West vorbei geführt.

4.2. Es wird darauf hingewiesen, dass innerhalb der TRA Wienerwald-Ost und der TRA Wienerwald-West mit anderen Sichtflügen zu rechnen ist. Die Nutzer der TRA Wienerwald-Ost und der TRA Wienerwald-West verzichten auf diesbezügliche Verkehrsinformationen.

4.3. Sichtflüge, für die durch die Anflugkontrollstelle Wien Fluginformationsdienst ausgeübt wird und die in die TRA Wienerwald-Ost und die TRA Wienerwald-West einfliegen wollen, bekommen eine Verkehrsinformation: "Glider area Wienerwald active up toFT MSL".

5. TELEFONNUMMERN, FREQUENZEN

Telefonnummern:

Betriebsleiter Tulln +43 (0)664 6365368

Anflugkontrollstelle Wien +43 (0)5 1703 3535
 +43 (0)5 1703 3523

Frequenzen:

Flugplatz Tulln 119,450 MHZ

WIEN INFORMATION 118,525 MHZ
WIEN RADAR 118,775 MHZ

E N D E